



MESTSKÉ LESY BARDEJOV, S. R. O.

Na zasadnutie
MsZ dňa: 23. 6. 2022

Materiál č.:

Správa o hospodárení obchodnej spoločnosti Mestské lesy Bardejov, s. r. o. za rok 2021

Na základe:
Plánu zasadnutí

Návrh na uznesenie:
MsZ v Bardejove po prerokovaní

1. berie na vedomie
Správu o hospodárení obchodnej
spoločnosti Mestské lesy Bardejov, s. r. o.
za rok 2021

2. berie na vedomie
Stanovisko dozornej rady

Predkladá:
Ing. Vladimír Zoľák
konateľ spoločnosti

Spracovateľ:
Ing. Vladimír Zoľák
Marcel Chomják
Ing. Ondrej Čech

Spravodajca:
Ing. Vladimír Zoľák
konateľ spoločnosti

Prerokované:
- v MsR
- na zasadnutí vedenia mesta
- v dozornej rade

Počet strán 13 + 2 prílohy

V Bardejove 9. 6. 2022

MESTSKÉ LESY BARDEJOV, S. R. O.

**Správa o hospodárení obchodnej spoločnosti
Mestské lesy Bardejov, s. r. o.
za rok 2021**

Všetky lesy bez ohľadu na veľkosť a výmeru (vlastníctvo, užívanie) musia sa plánovite obhospodarovať ako lesný fond tak, aby sa zabezpečovali a zlepšovali funkcie lesov pri zachovaní trvalého pôsobenia úžitkov lesov a utvárali predpoklady na racionalizáciu lesného hospodárstva.

Z preambuly zákona o lesoch

Základné údaje, profil a predmet činnosti podniku

Obchodné meno podniku:	Mestské lesy Bardejov, s. r. o.
Sídlo podniku:	Orechová 2884/8, 085 01 Bardejov
Právna forma:	spoločnosť s ručením obmedzeným
Dátum vzniku:	7. 8. 2013
IČO:	47332638
IČ DPH:	SK2023830281
Označenie zápisu v Obchodnom registri:	zapísaný v Obchodnom registri Okresného súdu v Prešove dňa 7. 8. 2013, Oddiel Sro., Vložka číslo 28448/P

Mestské lesy Bardejov, s. r. o. je pokračovateľom bohatých a dlhodobých tradícií lesníctva na Slovensku. Naša spoločnosť, ako obhospodarovateľ a nájomca majetku mesta Bardejov, je už svojou podstatou zaviazaný k jeho čo najlepšiemu zhodnocovaniu.

Spoločnosť bola založená uznesením číslo 32/2013 z XVIII. zasadnutia Mestského zastupiteľstva v Bardejove zo dňa 25. 6. 2013 so 100 % majetkovou účasťou Mesta Bardejov. Vznik spoločnosti sa datuje k 7. 8. 2013 zápisom do Obchodného registra.

Základným predmetom činnosti Mestských lesov Bardejov, s. r. o. je zabezpečenie trvalo-udržateľného obhospodarovania lesov vo vlastníctve Mesta Bardejova tak, aby sa pri dodržaní všetkých princípov a kritérií trvalo-udržateľného rozvoja lesov zlepšovala funkčnosť a maximalizovalo dosahovanie pozitívnych efektov hospodárenia.

Spoločnosť začala hospodáriť na lesných pozemkoch v katastrálnych územiach Bardejova, Mokroluhu, Zlatého, Rokytova, Tarnova, Richvaldu, Vyšnej Vole, Nižnej Vole, Lukavice a Komárova 1. januára 2014, kedy začala platiť nájomná zmluva medzi Mestom Bardejovom a Mestskými lesmi Bardejov, s. r. o.

Mestské zastupiteľstvo uznesením číslo 98/2017 z XXVII. zasadnutia zo dňa 24. 10. 2017 schválilo zvýšenie základného imania spoločnosti zo sumy 5 000,- € na sumu 100 000,- € nepeňažným vkladom vo výške 95 000,- €. Nepeňažný vklad tvorí administratívna budova s pozemkami, čo Okresný súd v Prešove zapísal do Obchodného registra dňa 15. 11. 2017. Zároveň bola zmenená adresa sídla spoločnosti na ulicu Orechovú 2884/8, 085 01 Bardejov.

Vízia a poslanie podniku

VÍZIA PODNIKU

Našou víziou je trvalo-udržateľný rozvoj mestských lesov, ktorý zabezpečí proporcionálne uspokojovanie potrieb spoločnosti a optimálne zhodnotí lesný majetok mesta.

POSLANIE PODNIKU

Svojou činnosťou chceme zabezpečovať trvalo-udržateľný rozvoj lesa, pracovať v prospech celej spoločnosti pri rešpektovaní princípov ochrany životného prostredia, tradícií lesníctva a dlhodobej prosperity podniku.

POSLANIE KÓDEXU ETICKÉHO SPRÁVANIA

Etický kódex je jednotným štandardom pravidiel a noriem správania sa spoločnosti a jej zamestnancov vo vnútri organizácie medzi jej zamestnancami na všetkých úrovniach a vo vzťahu k externému prostrediu organizácie – k obchodným partnerom a občanom Bardejova. Taktiež je prejavom zodpovednosti voči všetkým subjektom pracovnoprávných a obchodných vzťahov. Rešpektovanie etiky má súčasne význam pre kultivovanie hospodárskeho systému a je na prospech celej spoločnosti.

Hospodárske ukazovatele

Ťažbová činnosť:

V roku 2021 bolo vyťažených 6 103 m³ ihličnatého dreva a 8 564 m³ listnatého dreva. Celkovo bolo vyťažených **14 667 m³** drevnej hmoty. Konečná zásoba na odvozných miestach a expedičnom sklade ku koncu roka 2021 bola v objeme 188 m³ surových kmeňov.

Ťažba dreva podľa štruktúry vyzerala takto:

- v **obnovnej ťažbe** bolo vyťažených spolu 8 787 m³, t. j. 59,91 % z celkového objemu ročnej ťažby, z toho 4 279 m³ ihličnatého a 4 508 m³ listnatého dreva,
- vo **výchovnej ťažbe do 50 rokov** sa vyťažilo 2 680 m³, čo bolo 18,27 % z celkového objemu ročnej ťažby, z toho 722 m³ ihličnatého a 1 958 m³ listnatého dreva,
- vo **výchovnej ťažbe nad 50 rokov** sa vyťažilo 1 497 m³, 10,21 % z celkového objemu ročnej ťažby, z toho ihličnatá drevná hmota predstavovala 191 m³ a listnatá hmota 1 306 m³,
- celkovo bola spracovaná **kalamita** v objeme 1 703 m³, čo činilo 11,61 % z objemu celkovej ťažby, z toho bolo 910 m³ ihličnatého dreva a 793 m³ listnatého dreva. Najväčšie škody na lesných porastoch spôsobil vietor a drevokazné huby, v menšej miere to bol drevokazný a podkôrny hmyz.

Ťažba dreva	Ihličnatá m ³	Listnatá m ³	Spolu m ³
Výchovná do 50 r.	722	1 958	2 680
Výchovná nad 50 r.	191	1 306	1 497
Obnovná úmyselná	4 279	4 508	8 787
Náhodná /kalamita/	910	793	1 703
Spolu	6 102	8 565	14 667

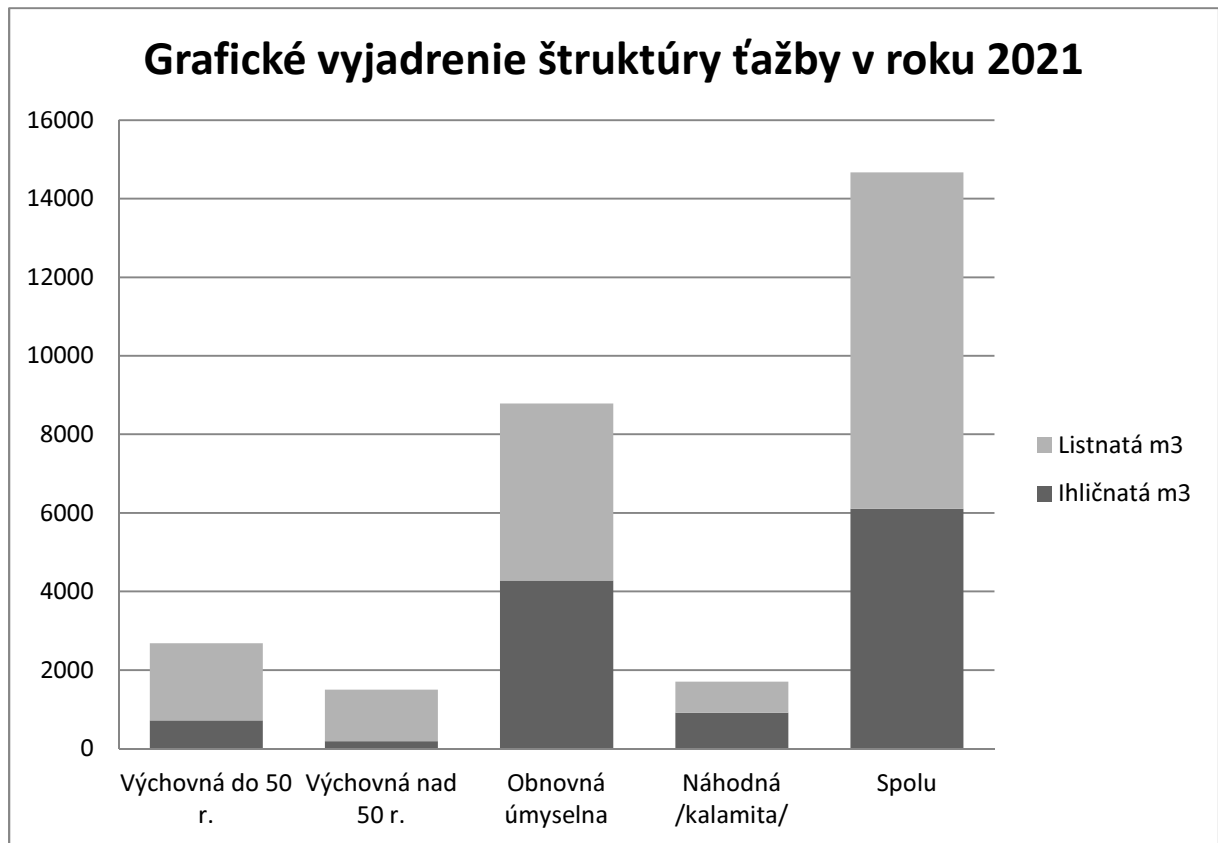

Pestovná činnosť:

	Ks	ha
Zalesňovanie holín a podsadby	36 695	6,23
Prirodzené zmladenie po dorube materského porastu	X	3,15
Uhadzovanie haluziny	X	25,23
Ochrana mladých lesných porastov proti zveri	X	1,94
Ochrana mladých lesných porastov proti burine	X	18,56
Prečistky	X	23,53

V roku 2021 bolo celkovo vysadených 36 695 ks sadeníc, drevín buk lesný a jedľa biela. Prirodzené zmladenie sme zaevidovali na ploche 3,15 ha, najlepšie sa zmladzovala drevina buk a javor, menej dub a jedľa.

Sadenice na zalesňovanie v roku 2021 v ks	
Buk lesný	36 295
Jedľa biela	400

Zalesňovanie bolo realizované v jarých a jesenných mesiacoch roka 2021.

Pre prípravu na zalesňovanie konkrétnych plôch sa previedlo uhadzovanie – čistenie plôch od poťažbových zvyškov a haluziny na výmere 25,23 ha.

Finančné ukazovatele

Tržby

	<u>Firmy</u>	<u>Domácnosti</u>	<u>Spolu</u>
Predaj drevnej hmoty	714 705,03	61 966,07	776 671,10

Spoločnosť aj v roku 2021 predávala drevo firmám a domácnostiam. Firmy nakúpili drevo za 714 705,03 € bez DPH, čo je 92 % z celkových tržieb za drevo.

Kmene	774 599,93
Samovýroba	2 071,17

Preprava a nakladanie dreva odberateľom bola realizovaná nákladným automobilom TATRA, ktorý spoločnosť kúpila formou finančného lízingu v roku 2018. Tržby z tejto činnosti boli dosiahnuté vo výške 30 526,66 €.

Vybrané náklady

Nájom

Spoločnosť Mestské lesy Bardejov, s. r. o. odviedla do mestského rozpočtu v roku 2021 spolu 65 000,- €, čím sa položka rozpočtu splnila na 100 %.

Daň z nehnuteľností

Daň z nehnuteľností bola vyrubovaná na základe znaleckých posudkov.

Vyrubená daň z nehnuteľností za rok 2021 v €

Komárov	52,67
Nižná Voľa	152,36
Vyšná Voľa	223,29
Zlaté	5 100,87
Mokroluh	1 631,31
Lukavica	568,35
Richvald	622,32
Tarnov	1 506,54
Rokytov	372,69
Spolu	10 230,40

Katastrálne územie	rozloha v ha	% podiel
Bardejov	1 756,4071	63,25
Lukavica	122,7749	4,42
Vyšná Voľa	48,6535	1,75
Nižná Voľa	16,7430	0,60
Zlaté	386,8991	13,93
Mokroluh	170,0127	6,12
Rokytov	53,4610	1,93
Tarnov	117,3556	4,23
Richvald	92,1970	3,32
Komárov	12,4413	0,45
Spolu	2 776,9452	100,00

Finančná správa určila spoločnosti index daňovej spoľahlivosti pre vysoko spoľahlivé daňové subjekty.

Celkové náklady a výnosy

Celkové náklady/výnosy 2021			
	5xx	6xx	rozdiel
Január	43 333,33	35 535,56	-7 797,77
Február	52 631,33	74 935,48	22 304,15
Marec	69 065,42	74 251,73	5 186,31
Apríl	56 680,07	77 639,60	20 959,53
Máj	56 224,51	90 309,47	34 084,96
Jún	95 481,26	107 351,73	11 870,47
Júl	84 626,13	62 837,02	-21 789,11
August	57 083,26	58 753,78	1 670,52
September	47 550,05	51 217,72	3 667,67
Október	60 510,21	60 354,52	-155,69
November	50 471,36	56 164,33	5 692,97
December	84 867,74	47 305,48	-37 562,26
Spolu	758 524,67	796 656,42	38 131,75

V celkových nákladoch 758 524,67 € je už zahrnutá daň z príjmov právnických osôb vo výške 11 383,92 €.

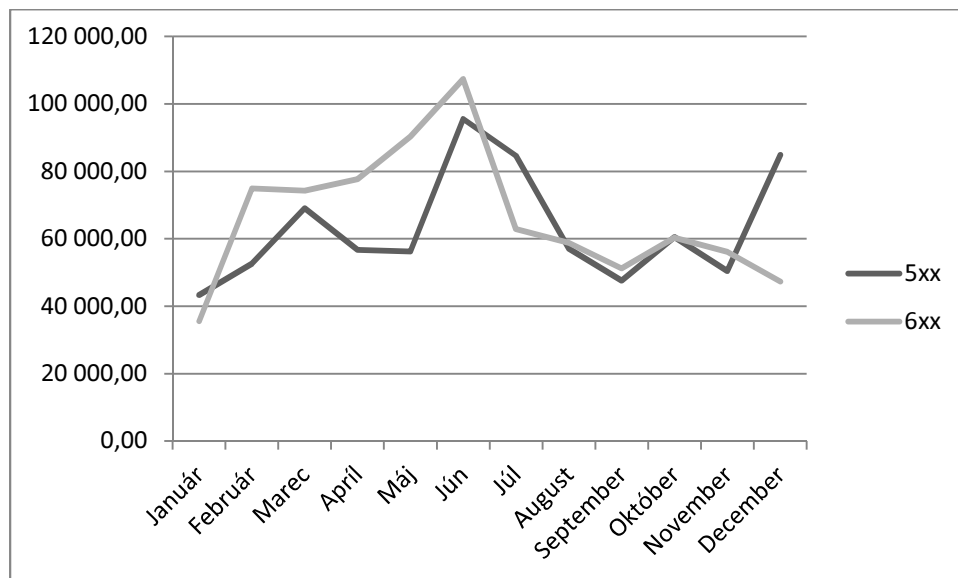

Celkové výnosy v roku 2021 boli 796 656,42 €, celkové náklady po zdanení vo výške 758 524,67 €. Zisk po zdanení predstavoval sumu 38 131,75 €.

Hosp. plán pred zdanením na rok 2021 a jeho porovnanie so skutočnosťou k 31. 12. 2021

Plnenie plánu k 31. 12. 2021

Náklady		Schválený	Skutočnosť	Plnenie
Názov účtu		plán 2021	k 31. 12. 2021	v %
501	Spotreba materiálu	30 700,00	33 417,13	109
z toho	<i>sadenice</i>	<i>6 600,00</i>	<i>8 459,94</i>	<i>32</i>
	<i>PHM</i>	<i>15 600,00</i>	<i>15 567,17</i>	<i>100</i>
	<i>DHM</i>	<i>500,00</i>	<i>1 584,11</i>	<i>317</i>
	<i>režijný materiál</i>	<i>5 000,00</i>	<i>4 683,24</i>	<i>94</i>
	<i>základný materiál (cesty)</i>	<i>2 000,00</i>	<i>1 694,44</i>	<i>85</i>
	<i>náhradné diely</i>	<i>1 000,00</i>	<i>1 428,23</i>	<i>143</i>
502	Spotreba energie	2 000,00	873,71	44
511	Opravy a údržba	6 000,00	4 069,52	68
512	Cestovné	7 000,00	6 161,49	88
513	Reprezentačné	3 000,00	200,49	7
518	Služby	373 000,00	347 490,37	93
z toho	<i>Nájomné za nebytové priestory</i>	<i>3 000,00</i>	<i>2 547,02</i>	<i>85</i>
	<i>nájomné za lesy</i>	<i>65 000,00</i>	<i>65 000,00</i>	<i>100</i>
	<i>pestovná činnosť</i>	<i>31 000,00</i>	<i>25 363,74</i>	<i>82</i>
	<i>preprava dreva</i>	<i>500,00</i>	<i>4 354,48</i>	<i>871</i>
	<i>terénne práce</i>	<i>3 000,00</i>	<i>4 404,60</i>	<i>147</i>
	<i>poplatky</i>	<i>500,00</i>	<i>66,67</i>	<i>13</i>
	<i>telefónne poplatky + internet</i>	<i>2 200,00</i>	<i>1 906,62</i>	<i>87</i>
	<i>reklama</i>	<i>1 000,00</i>	<i>4 500,00</i>	<i>450</i>
	<i>softvér</i>	<i>1 500,00</i>	<i>1 494,72</i>	<i>100</i>
	<i>školenia a rekvalifikácie</i>	<i>300,00</i>	<i>400,00</i>	<i>133</i>
	<i>ťažba</i>	<i>260 000,00</i>	<i>234 343,82</i>	<i>90</i>
	<i>ostatné</i>	<i>5 000,00</i>	<i>3 108,70</i>	<i>62</i>
521-5	Celková cena práce	250 000,00	255 205,91	102
527-8	Sociálne náklady	8 000,00	9 234,47	115
53x	Dane a poplatky	12 000,00	10 450,21	87
54x	Iné náklady	7 000,00	29 590,41	423
551	Odpisy	45 000,00	46 280,49	103
56x	Finančné náklady	7 500,00	4 166,55	56
	Spolu	751 200,00	747 140,75	99

Zisk pred zdanením: 49 515,67 €

Daň z príjmov: 11 383,92 €

Zisk po zdanení: 38 131,75 €

Celkové náklady pred zdanením za rok 2021 dosiahli sumu 747 140,75 €, čo je oproti plánovaným 751 200,- € menej o 4 059,25 €.

501 – Náklady na sadenice boli vo výške 8 459,94 €

- Základný materiál sa použil na úpravu lesných ciest a skladov dreva.

502 – Spotreba energie bola rozpočtovaná na sumu 2 000,- €, skutočná spotreba el. energie a vody bola v sume 873,71 €.

511 – Opravy a údržba – táto položka pozostáva z nákladov na opravu áut a budovy vo vlastníctve spoločnosti.

512 – Cestovné predstavuje náklady na pracovné cesty a náhrady za používanie súkromných automobilov na pracovné účely u dvoch vedúcich lesných obvodov.

513 – Reprezentačné bolo naplnené na 7 %.

518 – Služby

- Nájomné za nebytové priestory – nájom za priestory v BNV,
- Nájomné za lesy – nájom Mestu Bardejovu,
- Pestovná činnosť –zahŕňajú všetky služby spojené v pestovaním lesa,
- Preprava dreva je uskutočňovaná na základe objednávky s externým prepravcom,
- Terénne práce predstavujú činnosti súvisiace s udržiavaním lesných ciest a skladov dreva,
- V poplatkoch sú zahrnuté poplatky za bankové potvrdenie pre audit,
- Reklamné tabule na futbalových štadiónoch v Bardejovskej Novej Vsi a Dlhej Lúke, prezentácia v knihe,
- Náklady na softvér pozostávajú z platby za účtovný a lesnícky softvér,
- Školenia a rekvalifikácie boli vo výške 400,- €,
- Náklady na ťažbu boli v hodnote 234 343,82 €,
- Medzi ostatné patrí audit, požiarňa ochrana, vývoz odpadu, kosenie skladu dreva, pracovná zdravotná služba, parkovacia karta, poštovné.

521-5 – Skutočné mzdové náklady boli 255 205,91 €, plánované boli schválené v sume 250 000,- €.

527-8 – Sociálne náklady pozostávajú zo stravných lístkov, lekárskech prehliadok, OOPP, náhrad za nemoc a tvorby sociálneho fondu.

53x – Dane a poplatky – najvyššou položkou je daň z nehnuteľností vo výške 10 230,40 €. Medzi ostatné položky patria kolky, diaľničné poplatky a TKO.

54x – Iné náklady – skladajú sa z darov, poistenia, opravných položiek k pohľadávkam a vytvorenej rezervy na lesnú pestovnú činnosť.

551 – V roku 2021 boli odpisované GNSS prijímač, Tatra s vlekom, budova, osobné auto a technické zhodnotenie lesnej cesty.

56x – Finančné náklady – tu zahŕňame poplatky banke, úroky z úveru a lízingu.

Výnosy		Schválený	Skutočnosť	Plnenie
Názov účtu		plán 2021	k 31. 12. 2021	v %
601	Tržby	723 000,00	776 671,10	107
z				
toho	<i>Drevo</i>	<i>720 000,00</i>	<i>774 599,93</i>	<i>108</i>
	<i>Samovýroba</i>	<i>3 000,00</i>	<i>2 071,17</i>	<i>69</i>
602	Tržby z výrobných činností	35 000,00	32 834,88	94
613	Zmena stavu výrobkov	0,00	-15 628,20	x
621	Aktivácia materiálu a tovaru	500,00	540,00	108
64x	Penále, ostatné výnosy z HČ	0,00	2 238,64	x
66x	Úroky, ostatné fin. výnosy	0,00	0,00	0
Spolu		758 500,00	796 656,42	105

601 - Výnosy ku koncu roka 2021 boli oproti plánu o 7 % vyššie.

Pokles sme zaznamenali pri tržbách za samovýrobu.

602 – Preprava a nakladanie odberateľom dreva bola v sume 30 526,66 €. Zvyšnou čiastkou je prenájom priestorov vrátane energií.

613 - Pod zmenou stavu výrobkov rozumieme zásobu dreva na sklade. Z uvedených údajov vyplýva, že zásoby dreva na sklade ku koncu roka 2021 boli o 15 628,20 € nižšie ako ku koncu roka 2020.

621 - Aktivácia materiálu a tovaru predstavuje palivové drevo pre vykurovanie administratívnej budovy v BNV.

648 - Zľava za stravné lístky, predaný dlhodobý hmotný majetok a refundácia mzdy.

Tento materiál obsahuje 13 strán + 2 prílohy.

S T A N O V I S K O

Dozornej rady spoločnosti Mestské lesy Bardejov, s. r. o. k „Správe o hospodárení obchodnej spoločnosti Mestské lesy Bardejov, s. r. o. za rok 2021“

Dozorná rada na svojom zasadnutí dňa 4. 5. 2022 prerokovala „Správu o hospodárení obchodnej spoločnosti Mestské lesy Bardejov, s. r. o. za rok 2021“

Po prerokovaní „Správy o hospodárení obchodnej spoločnosti Mestské lesy Bardejov, s. r. o. za rok 2021“, Dozorná rada spoločnosti odporúča Mestskému zastupiteľstvu Mesta Bardejova túto správu po prerokovaní zobrať na vedomie.

V Bardejove dňa 4. 5. 2022

Ing. Jaroslav Kolesár
predseda DR



Záznam č. 23 /2022-KÚT
o vykonaní štátneho dozoru v oblasti uvádzania dreva a výrobkov z dreva na vnútorný trh
a štátneho dozoru v lesoch
(ďalej len „záznam“)

Štátny dozor v oblasti uvádzania dreva a výrobkov z dreva na vnútorný trh (ďalej len „dozor“) bol vykonaný podľa § 10 ods. 4 písm. a) v spojení s § 11 až 15 zákona č. 113/2018 Z. z. o uvádzaní dreva a výrobkov z dreva na vnútorný trh a o zmene a doplnení zákona č. 280/2017 Z. z. o poskytovaní podpory a dotácie v pôdohospodárstve a rozvoji vidieka a o zmene zákona č. 292/2014 Z. z. o príspevku poskytovanom z európskych štrukturálnych a investičných fondov a o zmene a doplnení niektorých zákonov v znení zákona č. 355/2019 Z. z. (ďalej len „zákon o dreve“) a štátny dozor v lesoch bol vykonaný podľa § 61 písm. a) v spojení s § 62 zákona č. 326/2005 Z. z. o lesoch v znení neskorších predpisov (ďalej len „zákon o lesoch“).

Označenie orgánu dozoru: Slovenská lesnícko-drevárska inšpekcia, J. C. Hronského 1, 960 01 Zvolen (ďalej len „inšpekcia“)

Zamestnanci orgánu dozoru:

Ing. Eva Kútna - vedúca dozornej skupiny

Ing. Judita Džadoňová - členka dozornej skupiny

Ing. Jozef Pšida, PhD. - člen dozornej skupiny

Identifikačné údaje osoby podliehajúcej dozoru:

Obchodný názov: **Mestské lesy Bardejov, s.r.o.**

Adresa: **Orechová 2884/8, 08501 Bardejov**

IČO: **47332638**

Osoba oprávnená konať za osobu PD

Meno a priezvisko: **Ing. Vladimír Zoľák**

Trvale bytom:

Dátum narodenia:

Rodné číslo:

Občiansky preukaz č.:

Funkcia: **konateľ spoločnosti**

(ďalej len „osoba podliehajúca dozoru“ alebo „osoba PD“)

Ďalej sa dozoru zúčastnil:

Odborný lesný hospodár: **Marcel Chomják**,

. Funkciu odborného lesného hospodára u osoby PD vykonáva pán Marcel Chomják na základe pracovného pomeru od 1. 1. 2019, tak ako je uvedené v predložennom systéme náležitej starostlivosti, ktorý tvorí fotokópie č. 25 záznamu č. 7705/2022, ktoré sú súčasťou spisového materiálu.

Počas terénnej kontroly boli prítomní aj vedúci lesných obvodov osoby PD: **Ing. Tomáš Andrejovský** a **Mikuláš Tulenko**.

Miesto výkonu dozoru: sídlo osoby PD - Orechová 2884/8, 08501 Bardejov; porasty v obhospodarovaní osoby PD, konkrétne jednotky priestorového rozdelenia lesa (ďalej len „JPRL“): 1238 B v lesnom celku (ďalej len „LC“) Neštátne lesy na LHC Kružlov, 3163 A v LC Lesy na LHC Okružle a Giraltovce. V LC Mestské lesy Bardejov JPRL – 458, 516, 518, 519, 319 1

Dátum začatia výkonu dozoru: od 03. 11. 2021 t. j. od dátumu vydania poverenia na vykonanie štátneho dozoru v oblasti uvádzania dreva a výrobkov z dreva na vnútorný trh a štátneho dozoru v oblasti lesného hospodárstva od riaditeľa inšpekcie a od odoslania oznámenia o výkone štátneho dozoru v oblasti uvádzania dreva a výrobkov z dreva na vnútorný trh osobe PD.

Predmet dozoru: Preverenie plnenia povinností osoby PD vyplývajúcich zo zákona o dreve a zákona o lesoch.

Výsledky dozoru:

Inšpekcia pre prehľadnosť a orientáciu v procese vykonávania dozoru uvádza časové zhrnutie jednotlivých úkonov pri výkone dozoru:

- **03. 11. 2021** Odoslanie oznámenia o výkone dozoru osobe PD,
- **07. 11. 2021** Prijatie oznámenia o výkone dozoru osobou PD,
- **02. 12. 2021** Úvodné stretnutie v sídle osoby PD, spísanie čiastkového záznamu, odobranie originálov dokumentov a iných písomností,
- **03. 12. 2021 - 09. 03. 2022** Obdobie, v ktorom prebehla kontrola a zisťovanie skutočností z predložených dokladov a iných písomností osoby PD,
- **10. 03. 2022** Terénna kontrola jednotlivých JPRL na lesných pozemkoch v obhospodarovaní osoby PD,
- **29. 03. 2022** Pokračovanie dozoru v sídle osoby PD, odovzdanie prevzatých originálov dokumentov a iných písomností, spísanie ďalšieho čiastkového záznamu, informovanie osoby PD o skutočnostiach zistených pri vykonanej terénnej kontrole.

Predmetné kontrolované obdobie, na ktoré sa inšpekcia zamerala, bol ucelený rok 2020, pri vzniknutých nejasnostiach kontrolované obdobie presiahlo aj do roku 2021.

Predložené originály dokumentov a iných písomností, fotokópie a dokumenty predložené v elektronickej forme



Osoba PD k výkonu dozoru inšpekcií predložila originály dokumentov a iné písomností zaznamenané v potvrdení č. 51/2021-KÚT dňa 02. 12. 2021, fotokópie alebo súbory v elektronickej forme ako aj sken dokumentu odoslaný elektronickou poštou.

Fyzicky osoba PD predložila fotokópie:

- 02. 12. 2021 – Overené fotokópie ročnej evidencie výkonov v lesných porastoch pre LC Mestské lesy Bardejov a Neštátne lesy na LHC Kružľov,
- 10. 03. 2022 – Nahlásenie náhodnej ťažby Okresnému úradu v Bardejove pre JPRL 62 2, 63 2, 66 2, 66 3 doručené príslušnému orgánu štátnej správy lesného hospodárstva dňa 13. 08. 2019,
- 10. 03. 2022 – Záznam z miestnej obhliadky vykonanej Okresným úradom v Bardejove, pozemkovým a lesným odborom,
- 10. 03. 2022 – Výstup z aplikácie WebLES - úpravy PSL v kompetencii OLH,
- 29. 03. 2020 – Evidenciu vyznačených stromov určených na výrub pre JPRL 519, Evidenciu vyznačených stromov určených na výrub pre JPRL 458,

V elektronickej forme osoba PD predložila:

- Evidenciu obnovy lesa pre LC Mestské lesy Bardejov, LC Neštátne lesy na LHC Kružľov, Lesy na LHC Okružľe a Giraltovece,
- Evidenciu ťažby dreva a holín pre LC Mestské lesy Bardejov, LC Neštátne lesy na LHC Kružľov, Lesy na LHC Okružľe a Giraltovece,
- Grafickú evidenciu – vyhotovené fotografie
- Programy starostlivosti o lesy ako výstupy z aplikácie WebLES pre všetky pozemky v obhospodarovaní osoby PD,
- Úpravy plánu v kompetencii OLH – vyhotovené fotografie,
- Zoznamy vydaných a prijatých faktúr,

Prostredníctvom elektronickej pošty osoba PD predložila:

- 04. 04. 2022 scan súhlas na ťažbu dreva č. 19a/2020-LO 02 pre JPRL 519 a 458.

Všetky vyššie spomenuté dokumenty sú súčasťou spisového materiálu. Bližšie sú dokumenty popísané v pokračovaní tohto protokolu alebo v zázname č. 7705/2022 s fotokópiami a fotodokumentáciou.

Orgán dozoru si v rámci obmedzenia byrokracie v prospech osoby PD zabezpečil nasledovné dokumenty:

- Prehľady dôvodov vzniku náhodnej ťažby ohlásené orgánu štátnej správy na úseku lesného hospodárstva (ďalej len „OŠSLH“) pre roky 2020 a 2021,
- Odpis registrovaného subjektu z registra právnických osôb a podnikateľov,
- Ročnú evidenciu výkonov pre lesné celky Lesy Komárov, Neštátne lesy na LHC Bardejov, Lesy Bardejov, Neštátne lesy na LHC Herťník, Lesy Zborov, Lesy na LHC Okružľe a Giraltovece.

Zadefinovanie osoby PD

Mestské lesy Bardejov, s.r.o. podľa odpisu registrovaného subjektu z registra právnických osôb vznikli dňa 07. 08. 2013, konateľom je pán Ing. Vladimír Zoľák.

Predmetom činnosti osoby PD je poľnohospodárstvo a lesníctvo vrátane predaja nespracovaných poľnohospodárskych a lesných výrobkov za účelom spracovania alebo ďalšieho predaja, kúpa tovaru na účely jeho ďalšieho spracovania konečnému spotrebiteľovi (maloobchod) alebo iným prevádzkovateľov živností (veľkoobchod), sprostredkovateľská činnosť v oblasti obchodu a výroby, opracovanie drevnej hmoty a výroba komponentov z dreva.

Odpis registrovaného subjektu z registra právnických osôb spolu s osvedčovacou doložkou tvorí overenú fotokópiu č. 3, záznamu č. 7705/2022, ktorý je súčasťou spisového materiálu.

Mestské lesy Bardejov, s.r.o. sú zadefinované inšpekciou ako **hospodársky subjekt**, podľa článku 2 písm. c) Nariadenia Európskeho parlamentu a rady (EÚ) č. 995/2010, ktorým sa ustanovujú povinnosti hospodárskych subjektov uvádzajúcich na trh drevo a výrobky z dreva (ďalej len „EUTR“) a taktiež, ako **prepravca** podľa § 2 písm. c) zákona o dreve. Zadefinovanie osoby PD inšpekciou vyplynulo z otázok (č. 1-3), položených osobe PD a jej odpovedí zaznamenaných v čiastkovom zázname č. 50/2021-KÚT a aj z vyššie uvedených úradných dokumentov.

Lesné pozemky, ktoré osoba PD obhospodaruje:

Osoba PD obhospodaruje podľa informačného systému lesného hospodárstva (ďalej len „ISLHP“) lesné pozemky, ktoré patria do viacerých lesných celkov, s rôznou dobou platností programov starostlivosti o lesy (ďalej len „PSL“). Inšpekcia pre prehľadnosť uvádza všetky LC, na ktorých osoba PD obhospodarovala lesné pozemky v predmetnom období - r. 2020:

- LC Lesy Komárov (platnosť PSL 2013-2022)
- LC Neštátne lesy na LHC Bardejov (platnosť PSL 2013-2022)
- LC Lesy Bardejov (platnosť PSL 2013-2022)
- LC Neštátne lesy na LHC Hertník (platnosť PSL 2011-2020)
- LC Lesy Zborov (platnosť PSL 2013-2022)
- LC Lesy na LHC Okružle a Giraltovce (platnosť PSL 2018-2027)
- LC Neštátne lesy na LHC Kružľov (platnosť PSL 2011-2020)
- LC Mestské lesy Bardejov (platnosť PSL 2013-2022)

V roku 2020 bolo na základe ročnej evidencie výkonov v lesnom hospodárstve vykonaná ťažba drevnej hmoty len v posledných troch lesných celkoch a teda v LC Lesy na LHC Okružle a Giraltovce, LC Neštátne lesy na LHC Kružľov a LC Mestské lesy Bardejov.

Všetky plány starostlivosti o lesy v elektronickej forme - ako výstup z programu WebLes tvoria elektronický súbor č. 17 záznamu č. 7705/2022, ktorý je súčasťou spisového materiálu. Osoba PD podľa evidencie lesných pozemkov v ISLHP obhospodaruje lesné pozemky o výmere 2818, 798 ha (vrátane ostatných lesných pozemkov). Osoba PD ďalej predložila aj zmluvy, na základe ktorých má v nájme lesné pozemky od Mesta Bardejov, ktorých fotokópie v elektronickej forme č. 24 záznamu č. 7705/2022, sú súčasťou spisového materiálu.

Systém náležitej starostlivosti (DDS)

Osoba PD predložila svoj systém náležitej starostlivosti (ďalej aj „DDS“) vytvorený v roku 2018 a aj jeho vyhodnotenie. V roku 2019 osoba PD svoj systém aktualizovala a vyhodnotila ho pre daný rok



aj pre rok 2020. Systém náležitej starostlivosti tvoria fotokópie v elektronickej forme č. 22 záznamu č. 7705/2022. Vyhodnotenia systému náležitej starostlivosti za roky 2018, 2019 a 2020 tvoria fotokópie v elektronickej forme č. 23 záznamu č. 7705/2022, ktorý je súčasťou spisového materiálu.

Úvod DDS tvoria všeobecné informácie o vytvorenom systéme týkajúce sa zoznamu právnych noriem, vymedzeniu pojmov, povinností hospodárskeho subjektu a obsahu. V aktualizovanom systéme náležitej starostlivosti, v časti týkajúcej sa opatrení a postupov zabezpečujúcich prístup k informáciám týkajúcich sa uvádzania dreva a výrobkov z dreva na vnútorný trh, osoba PD okrem uplatňovaných právnych predpisov na úseku lesného hospodárstva **adresne objasňuje zaužívané postupy pri jednotlivých častiach procesu uvádzania dreva na vnútorný trh.**

V bode 1.1. Ťažba dreva sa uvádzajú okrem uplatňovaných právnych predpisov adresné údaje o:

- osobách realizujúcich vyznačenie stromov určených na výrub,
- osobe zodpovednej za vydávanie súhlasov na ťažbu dreva,
- spôsobe číslovania a forme vydaných súhlasov, evidencii a archivácii súhlasov na ťažbu dreva,
- spôsobe označovania vyťaženého dreva a zodpovednosti za túto činnosť.

V bode 1.2. Zisťovanie objemu dreva sa okrem uplatňovaných právnych predpisov uvádzajú údaje o:

- zodpovednosti a spôsobe prvotného určenia (výpočtu) objemu drevnej hmoty, na základe ktorého dôjde k vydaniu súhlasu na ťažbu dreva,
- spôsobe určenia objemu drevnej hmoty po vykonanej ťažbe v jednotlivých prípadoch predaja rôznych sortimentov dreva.

V bode 1.4. Evidencia vyťaženého dreva sa okrem uplatňovaných právnych predpisov uvádzajú údaje o:

- súčinnosti zamestnancov osoby PD pri poskytnutí informácií o vyťaženej drevnej hmote,
- evidenciách vedených prostredníctvom zakúpeného softwaru WebLES.

V bode 1.5. Odvoz dreva sa okrem uplatňovaných právnych predpisov uvádzajú údaje o:

- druhu vystavovaných dokladov,
- spôsobe číslovania vystavovaných dokladov,
- dobe a mieste archivácie vystavených dokladov,
- zodpovednosti za vydávanie dokladov do používania.

Ďalej DDS osoby PD z dôvodu preukázania dodávateľsko-odberateľského reťazca odkazuje na kúpne zmluvy, ktoré sú uložené na správe Mestských lesov Bardejov, s.r.o. Inšpekcia si vyžiadala preukázanie týchto zmlúv, ktoré boli inšpekcii predložené k nahliadnutiu. Ako príklad inšpekcia udáva fotokópiu kúpnej zmluvy medzi Mestskými lesmi Bardejov, s.r.o. a VIARD s.r.o., ktorá tvorí fotokópiu č. 4 záznamu č. 7705/2022, ktorý je súčasťou spisového materiálu.

Osoba PD v DDS posúdila riziko uvedenia na trh nelegálne vyťaženého dreva a vyhodnotila ho ako **zanedbateľné.**

Inšpekcia z vykonania komplexnej kontroly hospodárskeho subjektu, ktorý je zároveň aj prepravcom a vyplývajúcich zistení dáva osobe PD do pozornosti ďalšie skutočnosti, ktoré môže zapracovať do systému náležitej starostlivosti, do časti týkajúcej sa opatrení a postupov zabezpečujúcich prístup k informáciám týkajúcich sa dreva alebo drevárskych výrobkov uvádzaných na trh:

- v časti Ťažba dreva navrhuje inšpekcia doplniť informácie o dôvodoch a o postupe, využívanom pri vydávaní „čiastkových súhlasov na ťažbu dreva“, čo inšpekcia zistila počas vykonanej kontroly priamo v teréne,
- v časti Odvoz dreva navrhuje inšpekcia doplniť adresné informácie o popise interného postupu pri využívaní železničnej prepravy drevnej hmoty (odvoz dreva z OM na železničnú stanicu, spôsob vystavovania dokladov, popis dokladov, ktoré sprevádzajú železničnú prepravu a pod.),
- v časti Odvoz dreva navrhuje inšpekcia doplniť adresné informácie o internom systéme pri vystavovaní dokladov slúžiacich na prepravu drevnej hmoty zahraničným odberateľom,
- v časti Obchodníci, ktorým drevo a výrobky z dreva hospodársky subjekt dodáva, navrhuje inšpekcia doplniť informácie o internom rozdelení odberateľov do skupín (maloodberatelia, samofakturácia, zahraniční odberatelia a pod.) spolu s objasnením takéhoto rozdelenia (druh predávaných sortimentov, základné zmluvné podmienky, zabezpečovanie prepravy a pod.)

V predložennom systéme náležitej starostlivosti sa uvádzajú informácie, ktoré zamestnancom osoby PD ale aj tretím stranám objasňujú zaužívané konkrétne postupy osoby PD zamedzujúce nelegálnemu uvedeniu drevnej hmoty na vnútorný trh. Osoba PD vedie systém náležitej starostlivosti, operatívne ho aktualizuje a pravidelne vyhodnocuje.

Sumárny prehľad pohybu drevnej hmoty v roku 2020

Inšpekcia na základe zoznamov vystavených faktúr a zoznamov prijatých faktúr, ktorých elektronické kópie č. 19, záznamu č. 7705/2022, tvoria súčasť spisového materiálu, podrobne overila úplnosť predložených faktúr. Inšpekcia konštatuje, že k výkonu dozoru boli predložené všetky prijaté a odoslané faktúry za rok 2020.

SLDI analyzovala **odoslané a prijaté faktúry, doklady o pôvode dreva, lesnú hospodársku evidenciu a inventarizácie drevnej hmoty za rok 2019 a 2020.**

SLDI na základe analýzy všetkých vyššie spomenutých predložených dokumentov osobou PD konštatuje nasledovné zhrnutie:

V inventarizačných záznamoch osoba PD deklaruje objem zásoby drevnej hmoty prechádzajúcej do roku 2020 a z roku 2020 uvedený v nasledovnej tabuľke č.1:



Tab. 1 Prehľad zásoby drevnej hmoty vyplývajúcej z vykonanej fyzickej inventúry

Drevná hmota na zásobách k 31. 12.2019	m ³
drevo na expedičnom sklade	144,94
drevo na odvoznom mieste 1	0
drevo na odvoznom mieste 2	177,74
sumár	322,68
Drevná hmota na zásobách k 31. 12.2020	m ³
drevo na expedičnom sklade	160,85
drevo na odvoznom mieste 1	45
drevo na odvoznom mieste 2	359,62
sumár	565,47

V predložených inventarizačných záznamoch boli okrem samotného zaznamenania inventúrneho súpisu zásob drevnej hmoty priložené aj kontrolné hodnotenie komisie, vyhlásenie hmotne zodpovedného pracovníka k fyzickej inventúre, samotné číselníky dlhého dreva, prehľady zásob a ťažby dreva podľa porastov z programu WebLES a fotokópie z hlavnej knihy nákladov a výnosov a predvahy. Všetky priložené dokumenty boli inšpekciou skontrolované, pričom inšpekcia konštatuje, že bližšie popisujú a dosvedčujú stav zistených zásob drevnej hmoty. Inventarizačné záznamy tvoria fotokópie č. 20 záznamu č. 7705/2022, ktorý je súčasťou spisového materiálu. Inšpekcia hodnotila objem drevnej hmoty na zásobách osoby PD z dôvodu komplexného posúdenia a porovnania vyťaženej drevnej hmoty a drevnej hmoty uvedenej na trh osobu PD počas kontrolovaného obdobia.

Z predloženej lesnej hospodárskej evidencie (z porastových kariet) a jednotlivých zaznamenaných údajov pre príslušný mesiac (+ zaokrúhlené údaje z ročnej evidencie výkonov) inšpekcia udáva v tabuľke č.2 nasledovné objemy vyťaženej drevnej hmoty za rok 2020:

Tab. 2 Prehľad a porovnanie evidencie vykonanej ťažby drevnej hmoty

lesný celok	objem ťažby (m ³) na základe porastových kariet	objem ťažby (m ³) na základe ročnej evidencie výkonov
Neštátne lesy Kružlov	679, 59	680
Lesy na LHC Okružle a Gíraltovce	241, 37	241
Mestské lesy Bardejov	13 730,43	13730
sumár	14 651,39	

Súbor porastových kariet v elektronickej forme (evidencie ťažby dreva a holín) č. 15 záznamu č. 7705/2022, a fotokópie ročnej evidencie výkonov v lesnom hospodárstve č. 5, 6, 7 a 8 záznamu č. 7705/2022 sú súčasťou spisového materiálu.

Inšpekcia zo získaných údajov z predložených prijatých faktúr od vykonávateľov ťažby drevnej hmoty a ich príloh vyhotovila tabuľkový súbor, ktorý tvorí elektronickú prílohu č. 2 záznamu č. 7705/2022, ktorý je súčasťou spisového materiálu. Z takto zapísaných údajov o objeme drevnej hmoty, ktorú si fakturovali vykonávatelia ťažby, inšpekcia zistila súhrnný objem vyťaženej drevnej hmoty deklarovaný ťažbovými skupinami za rok 2020 v hodnote **14 566, 59 m³**. Rozdiel medzi odevidovaným vyťaženým objemom drevnej hmoty a objemom drevnej hmoty fakturovaným dodávateľmi ťažbových prác je v hodnote približne 85 m³, čo je v kontexte celkového vyťaženého objemu akceptovateľné množstvo drevnej hmoty, pričom tento rozdiel mohol vzniknúť rozličným meraním objemu drevnej hmoty a chybami vzniknutými pri meraní alebo zjavnou chybou v počtoch spôsobenou ľudským faktorom (na strane inšpekcie pri kontrole alebo na strane osoby PD pri zápise).

Inšpekcia na základe záznamov z predložených vystavených faktúr osoby PD spolu s ich prílohami vytvorila tabuľkovú prílohu č. 3 záznamu č. 7705/2022, ktorý je súčasťou spisového materiálu. Z takto získaných údajov inšpekcia zistila objem drevnej hmoty uvedenej na trh za rok 2020 zosumarizovaný v nasledujúcich tabuľkách č. 3, č. 4 a č. 5:

Tab. 3 Prehľad predaja drevnej hmoty skupinám odberateľov

Predaj dreva v roku 2020 podľa vydaných faktúr		
Rok 2020	v m ³	v t
Predaj firmám	8984,279	1486,44
Predaj maloodberateľom	1585,397	0
Predaj zahraničným ODB	982,67	0
Predaj na samofakturáciu	1243,506	0
sumár	12795,852	1486,44

Pri objeme drevnej hmoty fakturovanej v tonách na základe vážnych lístkov predložených v zberných faktúrach inšpekcia, pre získanie súhrnného objemu v jednej mernej jednotke (m³) brala do úvahy údaj o objeme drevnej hmoty z priložených dokladov o pôvode dreva a teda konkrétne pre odberateľov TOPHOLZ, s.r.o. a Jozef Vaják bola predaná drewná hmota v objeme 1547, 96 m³. Pre bližšie zhodnotenie uvádzame tabuľku č. 5 s popisom súhrnných objemov pre jednotlivých odberateľov v odberateľskej skupine *firmy*.

Sumárny objem drevnej hmoty uvedenej na trh pre rok 2020 je **14 343,812 m³**.

Inšpekcia udáva nasledovný prehľad pohybu drevnej hmoty za rok 2020

Tab. 4 Prehľad pohybu drevnej hmoty

Zásoba drevnej hmoty z r. 2019 (m ³)	322,68
Odevidovaná vyťažená drewná hmota v r. 2020 (m ³)	14 651,39
Drewná hmota uvedená na trh v r. 2020 (m ³)	14344,81
Zásoba drevnej hmoty z r. 2020 (m ³)	565,47

Z vyššie uvedeného vyplýva, že osoba PD za rok 2020 disponovala drewnou hmotou v objeme 14 974,07 m³ pričom pri zohľadnení vzniknutej zásoby drevnej hmoty za rok 2020 mohla predat drewnú hmotu



v objeme 14 408,6 m³. Reálne osoba PD uviedla na trh drevnú hmotu v objeme 14 344,81 m³. Vzniknutý rozdiel v objeme 65 m³ je v kontexte celkového objemu akceptovateľný a mohol vzniknúť z dôvodu rozdielnych merných jednotiek pri fakturácii predanej drevnej hmoty.

Tab. 5 Prehľad predaja drvenej hmoty jednotlivým odberateľom v skupine FIRMY

Predaj dreva FIRMÁM v roku 2020 podľa vydaných faktúr		
Odberateľ	Množstvo v m ³	Množstvo v t
VIARD s.r.o.	18,680	0,000
DREVOKAP s.r.o.	551,510	0,000
TOPHOLZ, s.r.o.	1829,686	1242,940
Ing. Gabriela Jurčišinová	153,160	0,000
DREVOKAPITAL, s.r.o.	57,000	0,000
Oľga Hrabčáková - ZOJOS	18,000	0,000
PRIMA les, s.r.o.	2017,340	0,000
Taper, spol. s r.o.	1285,320	0,000
TRACIK s.r.o.	209,600	0,000
Ing. Jana Vojteková	441,850	0,000
ELSTAV-FR, s.r.o.	521,470	0,000
VENITECH INTERNATIONAL, s.r.o.	117,340	0,000
LEGNO TRADE, s.r.o.	558,750	0,000
Jozef Vaják	395,663	243,500
Tomáš Dzuruš	51,130	0,000
Ing. Stanislav Pelák	37,000	0,000
PRODUKCJA I HAND. WYR. Z DREWN	23,420	0,000
TOKA-RADOMA, spol. s r.o.	42,240	0,000
EBEN - JK s.r.o.	330,240	0,000
Ing. Tibor Popovec - TIPO	12,090	0,000
SARABACA s.r.o.	9,000	0,000
ELINEX - BJ s.r.o.	2,030	0,000
FARMA-BUKOVINA, s.r.o.	1,240	0,000
DUAMAN, s.r.o.	265,520	0,000
Gréckokatolícka cirkev Malcov	9,000	0,000
Obec Frička	8,000	0,000
Radoslav Jacenko	9,000	0,000
Zuzana Hnátová	9,000	0,000
Súčet spolu:	8984,279	1486,440

Dodržiavanie uplatniteľných právnych predpisov v lesnom hospodárstve

Pri posúdení dodržiavania uplatniteľných právnych predpisov v lesnom hospodárstve a rovnako tak aj z pohľadu orgánu štátnej správy v lesnom hospodárstve inšpekcia u osoby PD vo vzájomnej súvislosti kontrolovala evidenciu ťažby dreva a holín s vydanými súhlasmi na ťažbu dreva, grafickú evidenciu a hlásenia vzniku náhodnej ťažby. Vytvorený tabuľkový súbor so zaznamenanými údajmi z predložených a zadovážených dokumentov tvorí elektronickú prílohu č. 1 záznamu č. 7705/2022, ktorý je súčasťou spisového materiálu. Inšpekcia na základe posúdenia konštatuje nasledovné zistenia:

- V JPRL 66 3 bol v roku 2019 v mesiaci august odevidovaný dôvod vzniku na náhodnú ťažbu, škodlivý činiteľ vietor, v objeme 70 m³ a v roku 2020 v mesiaci február odevidovaná vykonaná náhodná ťažba v objeme 70 m³ a prijatá holina o výmere 0,40 ha. Odhadovaným objemom náhodnej ťažby bola prekročená hranica pre hlásenie náhodnej ťažby OŠSLH, ktorá, podľa § 23 ods. 5 zákona o lesoch v znení platnom v r. 2019, bola určená na 20 % jednorazového presiahnutie zásoby porastu, pričom zásoba pre JPRL 66 3 bola vo výške 222 m³. Inšpekcia z ISLHP nevedela získať dané ohlásenie dôvodu vzniku na náhodnú ťažbu nakoľko fungovanie ISLHP v plnej prevádzke sa datuje od roku 2020. Osoba PD pri pokračovaní výkonu dozoru a objasňovaní vzniknutej nezrovnalosti predložila dňa 10. 03. 2022 kópiu hlásenia náhodnej ťažby orgánu OŠSLH (zahrňuje aj JPRL 66 3) zo dňa 12. 08. 2019, ktorá tvorí fotokópiu č. 9 záznamu č. 7705/2022, ktorý je súčasťou spisového materiálu. Taktiež predložila záznam z miestnej obhliadky JPRL 66 3 vykonanej Okresným úradom v Bardejove, pozemkovým a lesným odborom, ktorý tvorí fotokópiu č. 10 záznamu č. 7705/2022, ktorý je súčasťou spisového materiálu. Osoba PD dodatočným predložením vyššie popísaných dokumentov objasnila vzniknutú nezrovnalosť.
- V JPRL 516 bol inšpekciou zistený nesúlad medzi grafickou evidenciou a evidenciou ťažby dreva a holín. V grafickej evidencii sú vyznačené červenou farbou dve holiny vyjadrujúce použitie holorubného hospodárskeho spôsobu bez roku vzniku (bez skratky škodlivého činiteľa ak by sa jednalo len o chybu vo farebnom prevedení holiny), pričom v evidencii ťažby dreva a holín nebola od začiatku platnosti PSL zaznamenaná vykonaná úmyselná ťažba holorubným hospodárskym spôsobom a pri zaznamenaní vykonanej náhodnej ťažby nebola prijatá holina. Inšpekcia vykonala terénnu kontrolu v popisovanom JPRL pričom zistila, že v JPRL 516 boli založené len viaceré východiská maloplošnej formy podrastového hospodárskeho spôsobu v rôznej fáze colného rubu, tak ako sú evidované v evidencii ťažby dreva a holín. Vyťažené boli hlavne dreviny buk, borovica a jedľa. Východiská aj pne po vykonanej úmyselnej ťažbe boli v teréne riadne vyznačené podľa § 2 ods. 2 vyhlášky č. 232/2006 Ministerstva pôdohospodárstva Slovenskej republiky o vyznačovaní vyťaženého dreva a označovaní vyťaženého dreva a dokladoch o pôvode dreva (ďalej len „vyhláška o vyznačovaní dreva“). Bližšie je terénna obhliadka opísaná v čiastkovom zázname č. 20/2022-KÚT. Pri objasnení vzniknutej nezrovnalosti osoba PD prostredníctvom odborného lesného hospodára vysvetlila, že chybný zápis vznikol pravdepodobne za pôsobenia predchádzajúceho odborného lesného hospodára, pričom muselo ísť o zjavnú chybu, čo potvrdzujú aj zistenia z terénnej kontroly.
- V JPRL 518 bol rovnako ako v predchádzajúcom prípade inšpekciou zistený nesúlad medzi grafickou evidenciou a evidenciou ťažby dreva a holín. V jednotlivých mesačných záznamoch evidencie ťažby dreva a holín sú odevidované len úmyselné ťažby, účelového hospodárskeho spôsobu stromovej formy. V grafickej evidencii je pre danú JPRL vedené jedno východisko podrastového hospodárskeho spôsobu v určitej fáze presvetlenia colného rubu. Inšpekcia preverila danú nezrovnalosť kontrolou v teréne. Tak ako je uvedené v čiastkovom zázname



č. 20/2022-KÚT v JPRL 518 nebolo v teréne vyznačené žiadne východisko obnovnej úmyselnej ťažby podrastového hospodárskeho spôsobu, ale na ploche porastu sa nachádzali vyznačené jednotlivé pne podľa § 2 ods. 1 a 4 vyhlášky o vyznačovaní dreva po vykonanej úmyselnej ťažbe, stromovou formou účelového hospodárskeho spôsobu. Pri objasnení vzniknutej nezrovnalosti osoba PD prostredníctvom odborného lesného hospodára vysvetlila, že sa jedná o nesprávny zápis hospodárskeho spôsobu do grafickej evidencie a že vzniknutá nezrovnalosť bude opravená v súlade s reálnym vykonaním úmyselnej ťažby. Nesprávny zápis v grafickej evidencii potvrdzuje aj vykonaná terénna kontrola v popisovanom JPRL.

- V JPRL 458 inšpekcia zistila nezrovnalosť medzi odevidovanou ťažbou dreva a vydanými súhlasmi na ťažbu dreva. V popisovanej JPRL bol v septembri v roku 2020 odevidovaný dôvod vzniku na náhodnú ťažbu dreva škodlivý činiteľ – huba, v objeme 61,2 m³ pre drevinu buk, a rovnako v septembri 2020 bolo osobou PD odevidované vykonanie náhodnej ťažby. Pri kontrole predložených súhlasov na ťažbu dreva inšpekcia nezistila prítomnosť žiadneho súhlasu pre danú JPRL za rok 2020. Inšpekcia, ďalej vykonala kontrolu priamo v teréne, pričom konštatuje, tak ako je uvedené v čiastkovom zázname č. 20/2022-KÚT, že v poraste bola vykonaná náhodná ťažba, čo potvrdzuje vyznačenie pňov buka po vykonanej roztrúsenej náhodnej ťažbe podľa § 2 ods. 7 vyhlášky o vyznačovaní dreva. V poraste bolo viditeľné silné napadnutie abiotickým škodlivým činiteľom – hubou a následné poškodzovanie jedincov vetrom, ktoré sa prejavovalo výskytom zlomov a vývratov.

Inšpekcia pri kontrole prijatej faktúry s interným č. FD20200213 od vykonávateľov ťažbových prác overila, že v JPRL 458 bola vykonaná náhodná ťažba, čo potvrdzujú aj ďalšie priložené dokumenty k faktúre (dodací list, evidencia lesných činností vykonávaných dodávateľskými subjektami, objednávka). Vyššie popisovaná faktúra spolu s prílohami tvorí fotokópiu č. 25 záznamu č. 7705/2022, ktorý je súčasťou spisového materiálu.

Inšpekcia pri spisovaní čiastkového záznamu č. 20/2022-KÚT zisťovala, ako mohlo dôjsť k vzniknutej nezrovnalosti. Osoba PD sa v čiastkovom zázname č. 20/2022-KÚT vyjadrila nasledovne: „**Súhlasy na ťažbu dreva boli vydané, táto nezrovnalosť mohla vzniknúť tak, že vydaný súhlas nám nevrátila ťažbová skupina.**“

Následne osoba PD predložila archivovanú **evidenciu vyznačených stromov určených na výrub pre JPRL 458**. Podľa § 3 ods. 2 vyhlášky o vyznačovaní dreva sa súhlas na ťažbu dreva vydáva **až po vyznačení stromov určených na výrub a po výpočte objemu dreva určeného na ťažbu**. Predložením evidencie vyznačených stromov určených na výrub pre JPRL 458 osoba PD **preukázala, že vykonala kroky**, ktoré predchádzali vydaniu súhlasu na ťažbu dreva (vyznačenie stromov určených na výrub v teréne, zisťovanie dendrometrických údajov a následný výpočet objemu plánovanej vyťaženej drevnej hmoty). Tento postup zároveň podporuje vyjadrenie osoby PD o vzniknutej nezrovnalosti, nakoľko podľa § 23 ods. 2 zákona o lesoch vykonávateľ ťažby na vyzvanie orgánu štátnej správy lesného hospodárstva, lesnej stráže alebo príslušníka policajného zboru musí predložiť súhlas na ťažbu dreva. Evidencia vyznačených stromov určených na výrub pre JPRL 458 tvorí fotokópiu č. 13 záznamu č. 7705/2022, ktorý je súčasťou spisového materiálu.

Po upozornení inšpekcie na vyššie popísaný nesúlad, osoba PD v pokračovaní dozoru vyvinula iniciatívu a ďalej riešila vzniknutú nezrovnalosť u ťažbovej skupiny, čo viedlo k vráteniu

vydaného súhlasu na ťažbu dreva. **Súhlas na ťažbu dreva č. 19a/2020-LO 02 bol inšpekcii prostredníctvom elektronickej pošty doručený dňa 4. 4. 2022.** Súhlas na ťažbu dreva tvorí prílohu doručeného e-mailu č. 7572/2022, ktorý je súčasťou spisového materiálu.

- V JPRL 519 inšpekcia zistila analogický nesúlad medzi evidenciou ťažby dreva a predloženými súhlasmi na ťažbu dreva ako v predchádzajúcej JPRL. V JPRL 519 bola podľa predloženej evidencie vykonaná obnovná úmyselná ťažba, účelového hospodárskeho spôsobu forma jednotlivá v období od septembra do novembra 2020 pre dreviny jedľa, borovica, dub zimný a hrab v celkovom objeme 290,46 m³. Pri kontrole predložených súhlasov na ťažbu dreva inšpekcia nezistila prítomnosť žiadneho súhlasu pre danú JPRL za rok 2020. Inšpekcia, ďalej vykonala kontrolu priamo v teréne, pričom konštatuje, tak ako je uvedené v čiastkovom zázname č. 20/2022-KÚT, že v poraste bola vykonaná obnovná úmyselná ťažba, jednotlivou formou účelového hospodárskeho spôsobu, čo potvrdzovalo vyznačenie pňov podľa § 2 ods. 1 a 4 vyhlášky o vyznačovaní dreva.

Inšpekcia pri kontrole prijatých faktúr s internými číslami FD20200213, FD20200190, FD20200236 od vykonávateľov ťažbových prác overila, že v JPRL 519 bola vykonaná ťažba, čo potvrdzujú aj ďalšie priložené dokumenty k faktúram (dodací list, evidencia lesných činností vykonávaných dodávateľskými subjektami, objednávka). Vyššie popisované faktúry spolu s prílohami tvoria fotokópiu č. 25 záznamu č. 7705/2022, ktorý je súčasťou spisového materiálu.

Inšpekcia pri spisovaní čiastkového záznamu č. 20/2022-KÚT zisťovala, ako mohlo dôjsť k vzniknutej nezrovnalosti. Osoba PD sa v čiastkovom zázname č. 20/2022-KÚT vyjadrila nasledovne „*Súhlasy na ťažbu dreva boli vydané, táto nezrovnalosť mohla vzniknúť tak, že vydaný súhlas nám nevrátila ťažbová skupina.*“

Následne osoba PD predložila archivovanú **evidenciu vyznačených stromov určených na výrub pre JPRL 519**. Podľa § 3 ods. 2 vyhlášky o vyznačovaní dreva sa súhlas na ťažbu dreva vydáva **až** po vyznačení stromov určených na výrub a **po výpočte objemu dreva určeného na ťažbu**. Predložením evidencie vyznačených stromov určených na výrub pre JPRL 519 osoba PD, **preukázala, že vykonala kroky**, ktoré predchádzali vydaniu súhlasu na ťažbu dreva (vyznačenie stromov určených na výrub v teréne, zisťovanie dendrometrických údajov a následný výpočet objemu plánovanej vyťaženej drevnej hmoty). Tento postup zároveň podporuje vyjadrenie osoby PD o vzniknutej nezrovnalosti, nakoľko podľa § 23 ods. 2 zákona o lesoch vykonávateľ ťažby na vyzvanie orgánu štátnej správy lesného hospodárstva, lesnej stráže alebo príslušníka policajného zboru musí predložiť súhlas na ťažbu dreva. Evidencia vyznačených stromov určených na výrub pre JPRL 519 tvorí fotokópiu č. 12 záznamu č. 7705/2022, ktorý je súčasťou spisového materiálu.

Po upozornení inšpekcie na vyššie popísaný nesúlad, osoba PD v pokračovaní dozoru vyvinula iniciatívu a ďalej riešila vzniknutú nezrovnalosť u ťažbovej skupiny, čo viedlo k vráteniu vydaného súhlasu na ťažbu dreva. **Súhlas na ťažbu dreva č. 19a/2020-LO 02 bol inšpekcii prostredníctvom elektronickej pošty doručený dňa 4. 4. 2022.** Súhlas na ťažbu dreva tvorí prílohu doručeného e-mailu č. 7572/2022, ktorý je súčasťou spisového materiálu.

V obidvoch prípadoch (JPRL 458 a JPRL 519) sa jednalo o rovnakého vykonávateľa ťažbových prác Ing. Františka Jurčišina, pričom ťažba dreva bola vykonávaná v rovnakom



období - od mesiaca september, preto súhlas na ťažbu dreva č. 19a/2020-LO 02 zahrňoval obidve JPRL. Tento fakt podporuje vyjadrenie osoby PD o vzniknutej nezrovnalosti.

Terénna kontrola porastov obhospodarovaných osobou PD

Zistenia z terénnej kontroly porastov v obhospodarovaní osoby PD sú zaznamenané v čiastkovom zázname č. 20/2022-KÚT. Fotodokumentácia jednotlivých kontrolovaných JPRL v elektronickej forme je súčasťou záznamu č. 7705/2022 v súbore fotografie a záznam je súčasťou spisového materiálu.

Vystavované doklady o pôvode dreva

Inšpekcia podrobne analyzovala všetky doklady o pôvode dreva vystavené osobou PD v r. 2020. Doklady o pôvode dreva sú archivované pri vystavených faktúrach osoby PD, záznamy z analýzy dokladov o pôvode dreva sú zachytené v tabuľkovom súbore, ktorý tvorí elektronickú prílohu č. 3 záznamu č. 7705/2022, ktorý je súčasťou spisového materiálu. Inšpekcia kontrolovala povinné náležitosti na uchovávaných vystavených dokladoch podľa § 3 ods. 4 písm. a) až f) zákona o dreve. Inšpekcia konštatuje že podľa § 3 ods. 5 zákona o dreve bola u osoby PD splnená povinnosť uchovávať doklady vystavené prepravcovi, ktoré obsahujú údaje podľa § 3 ods. 4 písm. a) až f) zákona o dreve.

Záver :

Na základe vyššie uvedených skutočností inšpekcia konštatuje, že počas výkonu dozoru u osoby podliehajúcej dozoru nebolo zistené porušenie plnenia povinností vyplývajúcich zo zákona o dreve a zákona o lesoch.

Dátum vypracovania záznamu: 29. 04. 2022

Poučenie: Dozor je podľa § 13 ods. 8 zákona o dreve ukončený dňom vypracovania záznamu

Zamestnanci orgánu dozoru:

Ing. Eva Kútina

Dátum a podpis: 29.04.2022

Ing. Judita Džadoňová

Dátum a podpis: 29.04.2022

Ing. Jozef Pšida, PhD.

Dátum a podpis: 29.4.2022



MESTSKÉ LESY BARDEJOV, S. R. O.

Na rokovanie
MsZ dňa: 23. 6. 2022

Materiál č.

Správa o činnosti Dozornej rady spoločnosti
Mestské lesy Bardejov, s. r. o. za rok 2021

Na základe:

Plánu zasadnutí

Návrh na uznesenie:

MsZ po prerokovaní:

berie na vedomie Správu o činnosti Dozornej rady spoločnosti Mestské lesy Bardejov, s. r. o. za rok 2021

Predkladá:

Ing. Jaroslav Kolesár
predseda dozornej rady

Spracovateľ:

Ing. Jaroslav Kolesár
predseda dozornej rady

Spravodajca:

Ing. Jaroslav Kolesár
predseda dozornej rady

Správa o činnosti Dozornej rady spoločnosti Mestské lesy Bardejov, s. r. o. za rok 2021

Dozorná rada spoločnosti Mestské lesy Bardejov, s. r. o. (ďalej len „DR“) v súlade so znením Obchodného zákonníka plní v spoločnosti Mestské lesy Bardejov, s. r. o. (ďalej len „ML Bardejov“) kontrolnú úlohu, vrátane dohľadu nad činnosťou konateľa a celej spoločnosti. Svoju činnosť vykonáva v súlade so Zakladateľskou listinou spoločnosti ML Bardejov. V uvedenom dokumente sú zakotvené právomoci, povinnosti a počet členov DR.

V období od 23. 4. 2021 do 31. 12. 2021 (ďalej len „sledované obdobie“) pôsobila DR zložená:

- predseda DR od 7. 6. 2021: Ing. Jaroslav Kolesár,
- členovia DR: Ing. Viliam Holeva a Ing. Marián Matej.

Od 1. 1. 2021 do 22. 4. 2021 DR pôsobila v zložení:

- predseda DR: Ing. Maroš Micenko
- členovia DR: Ing. Viliam Holeva a Ing. Marián Matej.

DR schválila túto správu o svojej činnosti a odporučila predsedovi DR jej predloženie riadnemu valnému zhromaždeniu v zmysle § 138 Obchodného zákonníka.

V sledovanom období sa uskutočnili štyri zasadnutia DR.

Účasť jednotlivých členov na zasadnutiach DR:

Ing. Jaroslav Kolesár	4-krát
Ing. Viliam Holeva	4-krát
Ing. Marián Matej	4-krát

Zápisnice zo zasadnutí DR, ktoré obsahujú všetky zásadné skutočnosti o priebehu rokovania DR, sú uložené v sídle spoločnosti s priloženými podpísanými prezenčnými listinami členov DR.

DR si plnila povinnosti, ktoré jej vyplývajú najmä z Obchodného zákonníka a zo Zakladateľskej listiny spoločnosti. Obligatórnymi úkonmi DR bolo prijatie stanoviska k:

- správe o hospodárení spoločnosti za predchádzajúce obdobie,
- účtovnej závierke za predchádzajúce obdobie,
- návrhu na rozdelenie zisku dosiahnutého za predchádzajúce obdobie.

DR ako najvyšší kontrolný orgán spoločnosti na svojich zasadnutiach v sledovanom období prerokovala a riešila potrebné úlohy a zamerala sa najmä na:

- návrh plánu hospodárskych úloh a investičných akcií na rok 2022,
- sledovanie činnosti konateľa z hľadiska presadzovania efektívnosti hospodárenia spoločnosti a riešenie rozvojových zámerov spoločnosti,
- hospodársku a finančnú činnosť spoločnosti, stav jej majetku, jej záväzkov a pohľadávok,
- riadne vedenie účtovníctva,
- povinné zverejňovanie zmlúv, objednávok a faktúr v zmysle zák. č. 211/2000 Z. z.

DR konštatuje, že v sledovanom období nezistila žiadne nedostatky vo výkone pôsobnosti konateľa spoločnosti pri presadzovaní cieľov a efektívnosti hospodárenia spoločnosti. Spoločnosť ML Bardejov striktne dodržiava ustanovenia Zákona o slobodnom prístupe k informáciám v spojení s Občianskym zákonníkom a všetky dokumenty, ktoré sa musia zverejňovať, sú predpísaným spôsobom zverejnené na webovom sídle spoločnosti.

Kladne treba zhodnotiť skutočnosť, že spoločnosť dosiahla plánované hospodárske výsledky ako aj to, že finančné záväzky vyplývajúce zo zmluvy s Mestom Bardejov boli splnené. Priaznivou skutočnosťou je to, že spoločnosť má len minimum pohľadávok po lehote splatnosti, ktoré by sa javili ako neriešiteľné, čo svedčí o vybudovaní kvalitných dodávateľsko-odberateľských vzťahov.

Vedenie spoločnosti úzko spolupracuje s DR, DR sa snaží aktívne vstupovať do riešenia jednotlivých úloh. Celková ekonomická a finančná situácia spoločnosti je dobrá.

Ing. Jaroslav Kolesár
predseda DR